



Demande de permis d'urbanisme portant sur des travaux techniques

CADRE RESERVE A LA COMMUNE OU AU FONCTIONNAIRE DELEGUE

Demandeur

.....

Objet de la demande

.....

Référence dossier

.....

Cadre 1 - Demandeur

Personne physique

Nom : Prénom :

N° registre national :

Adresse

Rue : n° boîte.....

Code postal : Commune : Pays :

Téléphone : Fax :

Courriel :

Personne morale

Dénomination ou raison sociale : [Clinique Saint-Pierre](#)

Forme juridique : [ASBL](#)

N° de T.V.A. : [BE 0410 508 057](#)

Adresse

Rue : [Avenue Reine Fabiola](#) n° [9](#) boîte /

Code postal : [1340](#) Commune : [Ottignies -LLN](#) Pays : [Belgique](#)

Téléphone : [+32 \(10\) 43 72 11](#) Fax : /

Courriel :

Personne de contact

Nom : [ARNOULD](#) Prénom : [Christophe](#)

Qualité : [Chef de projet](#)

Téléphone : [+32 \(10\) 43 74 37](#) Fax : /

Courriel : [christophe.arnould@cspo.be](#)

Auteur de projet

Nom : [CHEVALIER](#) Prénom : [Renaud](#)

Dénomination ou raison sociale d'une personne morale : [SSAIG](#)

Forme juridique : [Société simple de maîtrise d'œuvre \(MOE\)](#)

Qualité : [Maitre d'œuvre](#)

Adresse

Rue : [Chaussée de la Hulpe](#) n° [181](#) boîte [2](#)

Code postal : [1170](#) Commune : [Bruxelles](#) Pays : [Belgique](#)

Téléphone : [02/676 71 00](#) Fax : /

Courriel : [brussels@assar.com](#)

Cadre 2 – Objet de la demande

Description succincte du projet :

Par travaux techniques, on entend :

a) les travaux pour lesquels les techniques de l'ingénieur ont une part prépondérante tels que les ponts et tunnels, routes, places, parkings, voies ferrées, métro et tout transport à supports fixes, pistes des aérodromes, ouvrages hydrauliques, barrages, canaux, ports et marines, captage des eaux, lignes électriques, pylônes, mâts, cabines de tête, éoliennes, turbines, gazoducs, oléoducs, pipe-lines, télécommunication ;)

b) les travaux de génie rural ;

c) les installations ou constructions dans la conception desquels les techniques de l'ingénieur ont une part prépondérante tels que les équipements de production, de stockage, de manutention, les bandes transporteuses, les portiques, les tuyauteries, les ponts roulants, les tours de stockage, les silos, les filtres extérieurs.

Le projet porte sur la construction et l'exploitation d'un nouvel hôpital général d'une capacité maximale de 441 lits, de 129 places de jour, et d'une crèche de 42 places.

Le projet comprend également la réalisation de la 4e boucle d'autoroute (actuellement manquante) de l'échangeur de Louvranges (sortie 8 - E411). Il comprend aussi la réalisation de nouvelles voiries internes articulées à partir de cette boucle sur la E411 et à partir de la N25, ainsi que, ainsi que des nouveaux chemins cyclo-pédestres à partir du Chemin des charrons existant, modifié dans son actuel tracé.

L'ensemble prévoit aussi la réalisation de nouveaux parkings pour une capacité de 1.314 places de stationnement pour voitures (tous publics confondus : PMR, personnel, public, ambulances, fournisseurs ...) et plus de 180 places de stationnement pour les vélos.

L'ensemble des bâtiments du "Domaine du Blé", situé en limite Sud-Est du site, a été acquis par la CSPO. La partie "hôtel" sera transformée et abritera le service de polysomnographie et des services annexes au futur nouvel hôpital (médecine du travail, service archives, salles de formation interne, salle de réunions externes, bureaux polyvalents). La partie "restaurant et discothèque" sera quant à elle démolie.

Cet ensemble est étudié dans une vision environnementale et porte une attention particulière quant à son intégration dans son contexte bâti et non bâti, le projet se concevant comme un « hôpital dans un jardin » par des aménagements paysagers étudiés, en lien étroit avec les aires et zones d'espaces verts paysagers existants (préservation du vallon le long du bois des châtaigniers et maintien du bois des châtaigniers).

En termes de performances de durabilité environnementale, sociale, économique et de bien-être, le projet affiche des objectifs élevés en vue d'obtenir des certifications BREEAM et WELL (panneaux photovoltaïques, verdurisation du site, etc.).

Pour une description plus approfondie du projet, nous renvoyons à la note descriptive et ses différents volets – Annexe 16.

Dans le cadre du dépôt de plans modificatifs, une note complémentaire (Note L) a été ajoutée, elle reprend et décrit les modifications apportées au projet par rapport au dossier initial déposé en novembre 2023.

Plus précisément, dans le cadre des actes et travaux postulés dans le cadre de ce formulaire, le projet implique les travaux techniques suivant:

- Création de 2 nouvelles boucles de voiries régionales de liaisons entre l'autoroute E411 et la voie express N25, incluant la construction de 2 ponts-cadre au croisement de celles-ci.
- Création de voiries privées d'accès au site du nouvel hôpital à partir de la nouvelle boucle d'autoroute et de l'échangeur de Vieusart.
- Elargissement de l'autoroute E411 pour la création d'une bande supplémentaire de croisement.
- Elargissement de la voie express N25 pour la création d'une bande supplémentaire de croisement, ainsi qu'une bretelle latérale de distribution avec 2 chicanes de ralentissement.
- Elargissements ponctuels des voiries de l'échangeur de Vieusart.
- Création d'un réseau de voiries internes de distribution des nouveaux bâtiments sur emprise privée, comprenant 2 giratoires.
- Suppression et déplacement du chemin des Charrons existant et création d'un nouveau chemin cyclo-pédestre, greffé d'une servitude publique sur emprise privée au nord du site.
- Création d'une passerelle piétonne pour accès à la salle polyvalente depuis le parking esplanade.
- Aménagement d'un chemin pour les impétrants en limite Ouest du site hospitalier.
- Réalisation de voiles en béton et de talus armés comme ouvrages de soutènements des voiries internes.
- Réalisation d'un réseau complet d'égouttage des eaux de ruissèlement des nouvelles voiries, tant publiques que privées.
- Création d'emplacements de parkings pour les véhicules motorisés ou non, ainsi qu'un arrêt d'autobus, sur site privé.
- Création d'une zone d'aménagement de droit d'usage, et son accès depuis l'autoroute E411, pour l'installation d'un champ de panneaux photovoltaïques.

Si la mise en œuvre du projet est souhaitée par phases, la description de ce phasage :
Pas de phasage du projet au sens de l'article D.IV.84, §3 du CoDT

Cadre 3 - Coordonnées d'implantation du projet

Rue : Chemin des charrons n° s/n

Commune : 1300 WAVRE

Liste des parcelles cadastrales concernées par la demande

Si le projet concerne plus de cinq parcelles, joindre une vue en plan reprenant l'ensemble des parcelles : [Voir Plan 82 – plan des parcelles](#).

	Commune	Division	Section	N° et exposant	Propriétaire
Parcelle 1	WAVRE	2	I	114e	CSP
Parcelle 2	WAVRE	2	I	108	CSP
Parcelle 3	WAVRE	2	I	118a	CSP
Parcelle 4	WAVRE	2	I	116	CSP
Parcelle 5	WAVRE	2	I	119d	CSP
Parcelle 6	WAVRE	2	I	119g	CSP
Parcelle 7	WAVRE	2	I	123b	CSP
Parcelle 8	WAVRE	2	I	120d	CSP
Parcelle 9	WAVRE	2	I	122C	CSP
Parcelle 10	WAVRE	2	I	123/2	CSP
Parcelle 11	WAVRE	2	I	117b	CSP
Parcelle 12	WAVRE	2	I	107g	CSP
Parcelle 13	WAVRE	2	I	107h	CSP
Parcelle 14	WAVRE	2	I	107k	CSP
Parcelle 15	WAVRE	2	I	107L	CSP
Parcelle 16	WAVRE	2	I	106b	CSP
Parcelle 17	WAVRE	2	I	105w ²	CSP
Parcelle 18	WAVRE	2	I	105x ²	CSP
Parcelle 19	WAVRE	2	I	105c ³	CSP
Parcelle 20	WAVRE	2	I	102c	CSP
Parcelle 21	WAVRE	2	I	102b	CSP
Parcelle 22	WAVRE	2	I	103b	CSP
Parcelle 23	WAVRE	2	I	102d	CSP
Parcelle 24	WAVRE	2		102a	CSP
Parcelle 25	WAVRE	2	I	115	CSP
Parcelle 26	WAVRE	2	I	109a	CSP
Parcelle 27	WAVRE	2	I		Non cadastré (domaine publique)

Existence de servitudes et autres droits

Non

Oui:

Cadre 4 - Antécédents de la demande

Réunion de projet en date du :....

- Certificat d'urbanisme n°1 délivré le..... à
- Certificat d'urbanisme n° 2 délivré le..... à
- Certificat de patrimoine délivré leà....
- Autres permis relatifs au bien (urbanisme, urbanisation, environnement, unique, implantation commerciale, intégré, ...) :
 - Permis d'urbanisme ayant pour objet l'abattage et défrichage de 4 zones en vue de procéder à des essais de sol sur des parcelles voisines de celles visées ici, délivré le 17.03.2022 par la ville de Wavre.
 - Permis d'environnement ayant pour objet la réalisation de 9 forages en vue de déterminer le potentiel hydrogéologique du site, délivré le 20.04.2023 par la Ministre de l'Environnement.
 - Permis d'urbanisme ayant pour objet la création de 2 noues, abattage de 3 arbres, la plantation d'arbres et de haies et l'installation de clôtures, délivré le 04.04.2023 par la ville de Wavre.
 - Permis d'environnement ayant pour objet la réalisation de 5 puits à forer pour 5 prises d'eau, d'essais de pompage et de réinjection dans la nappe, délivré le 13.08.2024 par la Ministre de l'Environnement.

Concernant le bâtiment du Domaine du blé :

- Permis d'urbanisme ayant la transformation d'un restaurant, délivré le 27.04.1982 par la ville de Wavre (parcelle n°105W2);
- Permis d'urbanisme ayant pour objet la construction d'un garage, délivré le 07.02.1984 par la ville de Wavre (parcelle n°105W2);
- Permis d'urbanisme ayant pour objet la construction d'un hôtel de 18 chambres et un appartement, délivré le 10.01.1986 (parcelle n°106B) ;
- permis d'urbanisme ayant pour objet l'extension du restaurant du domaine du blé et la construction d'un passage souterrain, délivré le 07.03.1989 par la ville de Wavre (parcelle n°106B et 105W2) ;
- Permis d'urbanisme ayant pour objet l'installation d'une antenne et d'un site GSM délivré (date indéterminée) par la Fonctionnaire délégué (parcelle n°105W2)
- Permis d'urbanisme pour l'aménagement d'un passage dénivelé sous la RN25 à proximité du carrefour de Vieusart, délivre le 20.02.2002 par le Fonctionnaire délégué (parcelle n°105W2) ;
- Permis d'environnement (classe2) ayant pour objet l'installation d'un réservoir de gaz de 3000l., délivré le 15.01.1980 (parcelle n°106B).

Cadre 5 - Situation juridique du bien

Liste des documents du CoDT qui s'appliquent au bien et précision du zonage

- Schéma de développement territorial si application de l'article D.II.16 du CoDT : /
- Plan de secteur : **Le projet hospitalier** est repris au Plan de secteur de « Wavre-Jodoigne-Perwez » adopté par arrêté royal le 28.03.1979, en vigueur depuis le 07.10.1979, essentiellement en **zone d'aménagement communal concerté (ZACC)** et pour partie en **zone d'habitat**.



Image : WalOnMap - Affectations au plan de secteur
Encadré bleu : périmètre du projet (site hospitalier)

L'emprise nécessaires au travaux sur la E411 et la N25, est reprise en **zone d'aménagement communal concerté (ZACC)** et **zone verte** au plan de secteur. Le périmètre formant le projet global (site hospitalier et infrastructures autoroutières et routières) est de même partiellement concerné par un **périmètre de réservation de voirie**.

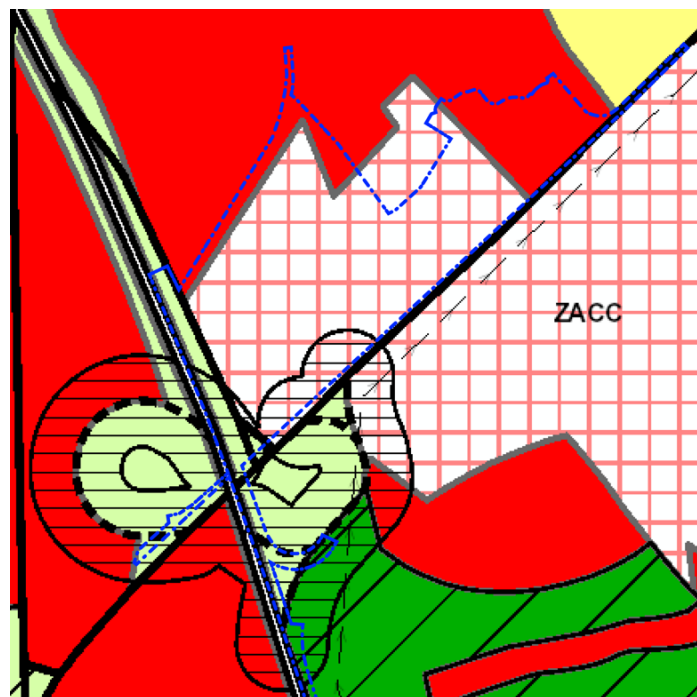
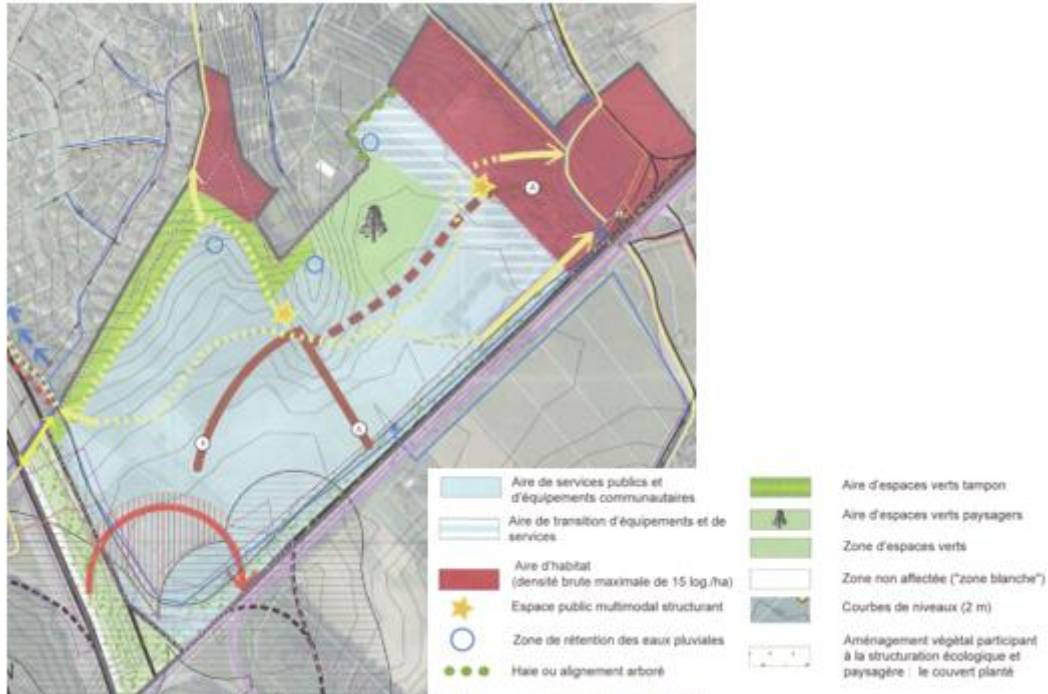

Image : WalOnMap - Affectations au plan de secteur
Encadré pointillé bleu : périmètre du projet (projet global)

- Carte d'affectation des sols : Non
- Schéma de développement pluricommunal : Non

- Schéma de développement communal : Non
- Schéma d'orientation local : Un arrêté ministériel du 13.10.2021 a approuvé la délibération du Conseil communal de Wavre du 29.06.2021 adoptant définitivement le Schéma d'orientation local (SOL) portant sur la mise en œuvre de la zone d'aménagement communal concerté (ZACC) « Bouleaux – Louvranges – Partie nord » à Wavre. En vigueur depuis le 03.11.2021.



- Guide communal d'urbanisme (GCU) : Le projet est repris dans un Guide Communal d'Urbanisme, ancien règlement communal de bâtisse relatif à l'entretien des terrains bâtis ou non bâtis adopté par arrêté le 10.12.1982.
- Guide régional d'urbanisme (GRU) : Le projet est soumis au guide régional d'urbanisme, ancien règlement général sur les bâtisses relatif à l'accessibilité et à l'usage des espaces et bâtiments ouverts au public ou à usage collectif par les personnes à mobilité réduite adopté le 25.01.2001 par le Gouvernement wallon. Le projet est également repris au GRU, ancien règlement général d'urbanisme relatif aux enseignes et aux dispositifs de publicités, adopté par arrêté le 06.09.1991 par le Gouvernement wallon.
- Permis d'urbanisation : Non Lot n°: /
- Bien comportant un arbre – arbuste - une haie remarquable : Non. Nous renvoyons cependant au formulaire annexe 7 et visant une demande de permis d'urbanisme pour le déboisement, l'abattage et le défrichage de certains massifs/arbres.
- Bien soumis à la taxation des bénéfices résultant de la planification : Non
- Site à réaménager, site de réhabilitation paysagère et environnementale, périmètre de remembrement urbain, de rénovation urbaine, de revitalisation urbaine, zone d'initiative privilégiée : Non

Autres caractéristiques du bien

- Bien exposé à un risque naturel ou à une contrainte géotechnique majeurs : l'inondation comprise dans les zones soumises à l'aléa inondation au sens de l'article D.53 du Code de l'eau - Non -

l'éboulement d'une paroi rocheuse – **Non** - le glissement de terrain - **Non** - le karst - **Non** - les affaissements miniers - **Non** - le risque sismique : **Le périmètre du projet est repris en zone de risque sismique intermédiaire à la carte d'aléa sismique régionale** - autre risque naturel ou contrainte géotechnique majeure : **Le périmètre du projet est concerné par deux axes de concentration de ruissellement (surface collectée en amont de 3 à 10 ha) ; le premier à l'endroit du thalweg, le second à hauteur de l'échangeur de Vieusart, tels qu'illustrés ci-dessous :**

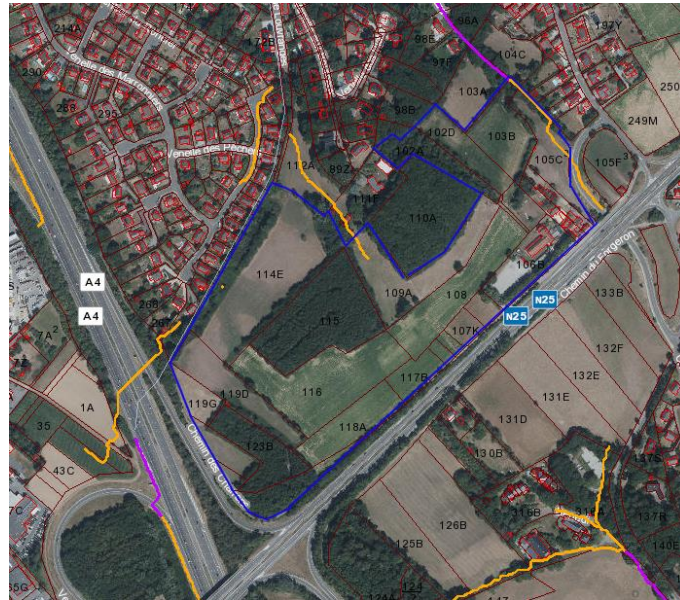

Photo WalOnMap – LIDAXES avec le périmètre du projet dans son volet hospitalier

Sur le périmètre global d'intervention et reprenant le périmètre des travaux autoroutiers, un troisième axe de ruissellement (surface collectée en amont de 3 à 10 ha) traverse l'autoroute au Sud de l'échangeur.

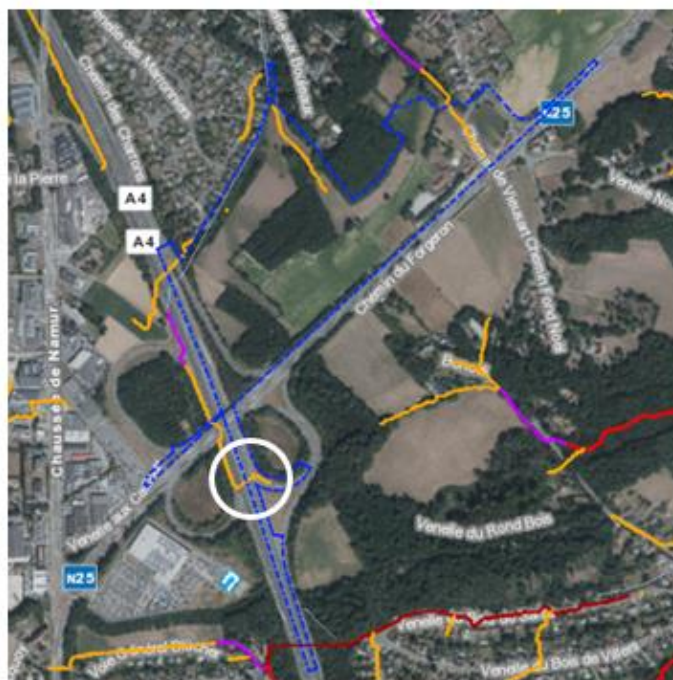

Photo WalOnMap –Extrait LIDAXES avec en pointillé bleu, le périmètre global du projet

Le projet est repris dans la carte Erruissol lié au risque de ruissellement diffus, illustré sur la photo suivante :



Photo : [WalOnMap](#) – Extrait de la carte ERRUISSOL avec en pointillé bleu, le périmètre global du projet

- Bien situé - dans - à proximité - d'un site Natura 2000 proposé ou arrêté - d'une réserve naturelle domaniale - d'une réserve naturelle agréée - d'une cavité souterraine d'intérêt scientifique - d'une zone humide d'intérêt biologique - d'une réserve forestière – visé(e) par la loi du 12 juillet 1973 sur la conservation de la nature : Le projet se retrouve à une distance à vol d'oiseau de +/- 1,5km d'une zone Natura 2000, tel qu'illustré sur la photo suivante :

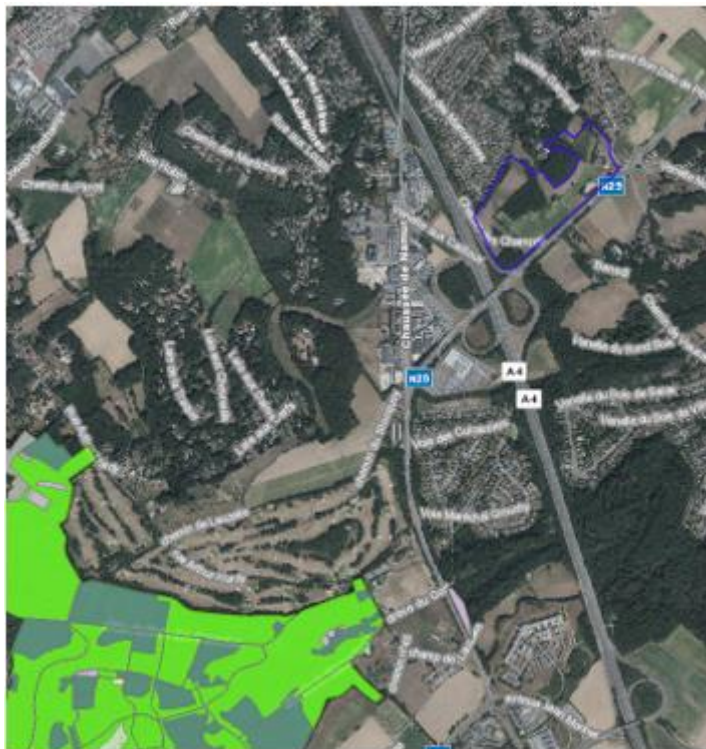

Photo : [WalOnMap](#) – zones natura 2000

- Bien repris dans le plan relatif à l'habitat permanent : **Non**
- Bien dont la localisation est - n'est pas - susceptible d'accroître le risque d'accident majeur ou d'en aggraver les conséquences, compte tenu de la nécessité de maintenir une distance appropriée vis-à-vis d'un établissement existant présentant un risque d'accident majeur au sens du décret du 11 mars 1999 relatif au permis d'environnement : **Non**
- S'agit-il de la création - modification - d'un établissement présentant un risque d'accident majeur au sens du décret du 11 mars 1999 relatif au permis d'environnement ?

Non

Oui

- Bien situé dans le périmètre du Plan d'Assainissement par Sous-bassin Hydrographique de **la Dyle-Gette qui reprend celui-ci en zone d'assainissement collectif.**

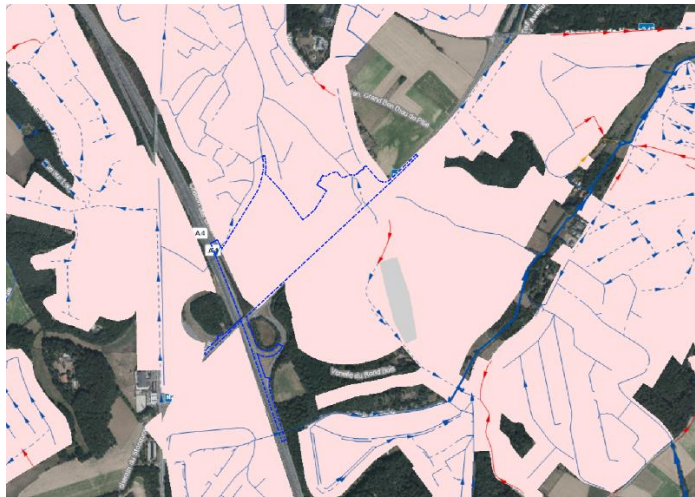

Photo : WalOnMap – Extrait du PASH avec en pointillé bleu, le périmètre global du projet

- Présence d'une zone de prévention arrêtée, d'une zone de prévention forfaitaire ou d'une zone de surveillance relative aux captages d'eaux potabilisables instaurée en vertu du Code de l'eau: /
- Présence d'un cours d'eau de 1^{ère} – 2^{ème} – 3^{ème} catégorie : **Non**
- Autres : **Le projet est également repris dans une zone vulnérable aux nitrates.**

Pour la région de langue française, en application du Code wallon du Patrimoine

- ~~○ site site archéologique monument ensemble architectural inscrit sur la liste de sauvegarde~~
- ~~○ site site archéologique monument ensemble architectural classé~~
- ~~○ site site archéologique monument ensemble architectural soumis provisoirement aux effets du classement~~
- ~~○ site site archéologique monument ensemble architectural figurant sur la liste du patrimoine immobilier exceptionnel~~
- ~~○ zone de protection~~
- ~~○ bien repris pastillé à l'inventaire régional du patrimoine~~
- ~~○ bien relevant du petit patrimoine populaire qui bénéficie ou a bénéficié de l'intervention financière de la Région~~
- ~~○ bien repris à l'inventaire communal~~
- ~~○ bien visé à la carte archéologique pour autant que les actes et travaux projetés impliquent une modification de la structure portante d'un bâtiment antérieur au XX^e siècle~~

- bien visé à la carte archéologique, pour autant que les actes et travaux projetés impliquent une modification du sol ou du sous-sol du bien
- bien visé par un projet dont la superficie de construction et d'aménagement des abords est égale ou supérieure à

~~Pour la région de langue allemande, en vertu du décret du 23 juin 2008 relatif à la protection des monuments, du petit patrimoine, des ensembles et sites, ainsi qu'aux fouilles~~

- bien provisoirement ou définitivement classé
- bien situé dans une zone de protection d'un bien provisoirement ou définitivement classé

Cadre 6 – Liste et motivation des dérogations et écarts

Lorsque la demande implique une dérogation au plan de secteur ou aux normes du guide régional d'urbanisme, ou un écart à un schéma, à une carte d'affectation des sols, aux indications d'un guide d'urbanisme, ou au permis d'urbanisation, la justification du respect des conditions fixées par les articles D.IV.5 à D.IV.13. du CoDT :

[Ecart](#) par rapport au SOL « Bouleaux /Louvranges »: Voir Annexe n°16 - Note descriptive du projet – volet K.

[Dérogation](#) au GRU - Règlement général sur les bâtisses relatif à l'accessibilité et à l'usage des espaces et bâtiments ou parties de bâtiments ouverts au public ou à usage collectif par les personnes à mobilité réduite - Voir Annexe n°16 - Note descriptive du projet – volet K.

Cadre 7 - Code de l'Environnement

La demande comporte (joindre en annexe):

- Une notice d'évaluation des incidences sur l'environnement
- Une étude d'incidences sur l'environnement [Voir Annexe 7 – EIE.](#)

Cadre 8 – Décret relatif à la gestion des sols

Vérifier les données relatives au bien inscrites dans la banque de données au sens du décret du 1er mars 2018 relatif à la gestion et à l'assainissement des sols.

Joindre en annexe le formulaire, dûment complété et accompagné des documents requis, tel que visé en annexe 8 de l'arrêté du Gouvernement wallon du 6 décembre 2018 relatif à la gestion et à l'assainissement des sols.

[Voir Annexe 17 – Annexe 8 de AGW du 06.12.2018 relatif à la gestion et à l'assainissement des sols.](#)

Cadre 9 - Décret relatif à la voirie communale : création, modification ou suppression de voirie(s) communale(s)

○ **Non**

- **Oui** : Le chemin des charrons passant sur le site du projet est une voirie communale au sens du décret du 6 février 2014 relatif à la voirie communale. Le projet supprime le chemin des charrons du nord-ouest au sud-est, longeant la N25 et le déplace en le réaménageant pour le relier au chemin du Vieusart à l'est, via l'actuel chemin en limite Nord du site. L'échangeur de Vieusart fait également l'objet d'un élargissement partiel et une amorce permettant la liaison du chemin de Vieusart aux voiries de desserte interne est créée. Enfin, La demande procède d'un nettoyage administratif par la suppression d'un tronçon de deux anciens chemins vicinaux (chemins n°37 et 54) tombé en désuétude et figurant toujours à l'atlas.

Joindre en annexe le contenu prévu par l'article 11 du décret du 6 février 2014 relatif à la voirie communale ou l'autorisation définitive en la matière : [Voir à cet égard](#) :

- [Annexe n°18 – Note justifiant la demande de création, de modification et de suppression de la voirie communale.](#)
- [Plan n°78 – Schéma général du réseau des voiries communales](#)
- [Plan n°79 – Plan de délimitation des voiries communales](#)
- [Plans n°12 / 12.bis / 12.ter – comprenant le détail technique et profil en long pour les cheminements cyclo-piétons](#)

Cadre 10 – Formulaire statistique

Respecter la législation fédérale en matière de formulaire statistique.

[Sans objet.](#)

~~Cadre 11 – Réunion de projet~~

La demande comporte (joindre en annexe) :

- Le procès-verbal non décisionnel de la réunion lorsqu'une réunion de projet a été réalisée
- La preuve de la demande d'une réunion de projet obligatoire en vertu du CoDT, si cette réunion de projet a été sollicitée et qu'elle ne s'est pas tenue dans les 20 jours de la demande

[Aucune réunion de projet n'a eu lieu, cette réunion n'étant, en vertu de l'article D.IV.31 du CoDT, pas obligatoire.](#)

Cadre 12 - Annexes à fournir

La liste des documents à déposer en quatre exemplaires (+1 exemplaire par avis à solliciter) est la suivante :

- le projet comprenant :
- le tracé et les coupes longitudinales et transversales, figurant :
 - l'indication des chemins publics avec indication de leur dénomination, de leur largeur dans un rayon de cinquante mètres de chacune des limites de la parcelle ;
 - les limites cotées du terrain ;
 - les courbes de niveau des coupes de terrain actuelles et projetées ;
 - l'implantation, le genre ou la destination des bâtiments voisins dans un rayon de cinquante mètres de chacune des limites de la parcelle ;
 - l'implantation des bâtiments, existant sur la parcelle, à maintenir ou à démolir ;
 - l'emplacement des arbres à haute tige à maintenir ou à abattre ;
 - les vues des différents peuplements éventuels ;
 - la vue en plan et les profils en long sont établis à l'échelle de 1/200^e, ou 1/1000^e ou 1/5.000^e ;
 - les profils en travers, sont établis à l'échelle de 1/100^e ou 1/50^e;
 - l'avis des impétrants concernés sur la faisabilité technique du projet ;
 - un reportage photographique en couleurs qui permet la prise en compte du contexte urbanistique et paysager dans lequel s'insère le projet et qui contient des photos en couleurs, des parcelles et des propriétés contiguës et voisines, ainsi que l'aspect général de la zone avec indication des différents endroits de prise de vue sur le plan de situation ;
 - un plan de situation comportant l'orientation établi à l'échelle de 1/5.000^e ou 1/10.000^e ;
 - le cas échéant, un plan général de chaque tronçon de voirie.

Les plans sont numérotés et pliés au format standard de 21 sur 29,7centimètres.

Cadre 13 - Signatures

Je m'engage à solliciter les autorisations ou permis imposés, le cas échéant, par d'autres lois, décrets ou règlements.

Signature du demandeur ou du mandataire

.....

DocuSigned by:

 59444DCE93A2412...

Extrait du Code du Développement Territorial

Art. D.IV.33

Dans les vingt jours de la réception de l'envoi ou du récépissé de la demande de permis ou de certificat d'urbanisme n° 2 :

1° si la demande est complète, le collège communal ou la personne qu'il délègue à cette fin, ou le fonctionnaire délégué envoie un accusé de réception au demandeur. Il en envoie une copie à son auteur de projet;

2° si la demande est incomplète, le collège communal ou la personne qu'il délègue à cette fin, ou le fonctionnaire délégué adresse au demandeur, par envoi, un relevé des pièces manquantes et précise que la procédure recommence à dater de leur réception. Il en envoie une copie à son auteur de projet. Le demandeur dispose d'un délai de 180 jours pour compléter la demande; à défaut, la demande est déclarée irrecevable. Toute demande qualifiée d'incomplète à deux reprises est déclarée irrecevable.

Lorsque le collège communal ou la personne qu'il délègue à cette fin n'a pas envoyé au demandeur l'accusé de réception visé à l'alinéa 1er, 1° ou le relevé des pièces manquantes visé à l'alinéa 1er, 2° dans le délai de vingt jours, la demande est considérée comme recevable et la procédure est poursuivie si le demandeur adresse au fonctionnaire délégué une copie du dossier de demande qu'il a initialement adressé au collège communal, ainsi que la preuve de l'envoi ou du récépissé visé à l'article D.IV.32. Le demandeur en avertit simultanément le collège communal. À défaut d'envoi de son dossier au fonctionnaire délégué dans les trente jours de la réception de l'envoi ou du récépissé de la demande de permis ou de certificat d'urbanisme n° 2 visés à l'article D.IV.32, la demande est irrecevable. Lorsque, dans le même délai de trente jours, le collège communal n'a pas informé par envoi le fonctionnaire délégué du délai dans lequel la décision du collège communal est envoyée, le fonctionnaire délégué détermine lui-même ce délai sur base du dossier et des consultations obligatoires. Ce délai s'impose au collège communal, qui en est averti par envoi.

Lorsque le fonctionnaire délégué n'a pas envoyé au demandeur l'accusé de réception visé à l'alinéa 1er, 1° ou le relevé des pièces manquantes visé à l'alinéa 1er, 2° dans le délai de vingt jours, la demande est considérée comme recevable et la procédure est poursuivie.

Art. R.IV.26-1

(...)

Lorsque la demande de permis couvre des objets distincts qui nécessitent des formulaires différents, ceux-ci sont annexés au dossier et forment une seule demande de permis.

Art. R.IV.26-3

Moyennant accord préalable de l'autorité compétente ou de la personne qu'elle délègue en vertu de l'article D.IV.33 ou du fonctionnaire délégué lorsqu'il est l'autorité chargée de l'instruction des demandes de permis visées aux articles D.II.54, D.IV.25 et D.V.16, le demandeur peut produire les plans à une autre échelle que celles arrêtées.

À titre exceptionnel, l'autorité compétente ou la personne qu'elle délègue en vertu de l'article D.IV.33 ou le fonctionnaire délégué lorsqu'il est l'autorité chargée de l'instruction des demandes de permis visées aux articles D.II.54, D.IV.25 et D.V.16 peut solliciter la production de documents complémentaires si ceux-ci sont indispensables à la compréhension du projet. Ces documents complémentaires sont mentionnés dans le relevé des pièces manquantes visé à l'article D.IV.33, alinéa

1er, 2°.

Le nombre d'exemplaires à fournir est fixé dans les annexes 4 à 11 visées à l'article R.IV.26-1.

Les communes peuvent adapter les annexes 4 à 11 dans le cadre de l'application de la réglementation relative à la protection des données personnelles qui les concerne et pour cette seule fin, et ajouter au formulaire adapté le nom de la commune et son logo.

Lorsque l'autorité compétente ou la personne qu'elle délègue en vertu de l'article D.IV.33 ou le fonctionnaire délégué lorsqu'il est l'autorité chargée de l'instruction des demandes de permis visées aux articles D.II.54, D.IV.25 et D.V.16 sollicite des exemplaires supplémentaires auprès du demandeur, elle le mentionne dans le relevé des pièces manquantes visé à l'article D.IV.33, alinéa 1er, 2°. Le nombre de ces exemplaires complémentaires ne peut dépasser celui des avis à solliciter.

L'autorité compétente ou la personne qu'elle délègue en vertu de l'article D.IV.33 ou le fonctionnaire délégué lorsqu'il est l'autorité chargée de l'instruction des demandes de permis visées aux articles D.II.54, D.IV.25 et D.V.16 peut inviter le demandeur à communiquer l'exemplaire supplémentaire sur support informatique en précisant le format du fichier y relatif.

Protection des données

L'exigence de fourniture de données à caractère personnel a un caractère réglementaire.

Conformément à la réglementation en matière de protection des données et au Code du développement territorial (CoDT), les informations personnelles communiquées ne seront utilisées par la Direction générale opérationnelle de l'Aménagement du territoire, du Logement, du Patrimoine et de l'Energie du Service public de Wallonie, si la demande est introduite auprès d'un fonctionnaire délégué, ou par la commune, si la demande est introduite auprès d'une commune, qu'en vue d'assurer le suivi de votre dossier.

Ces données ne seront communiquées qu'aux autorités, instances, commissions et services prévus dans le CoDT, et particulièrement son livre IV. Le SPW ou la commune peut également communiquer vos données personnelles à des tiers si la loi l'y oblige ou si le SPW ou la commune estime de bonne foi qu'une telle divulgation est raisonnablement nécessaire pour se conformer à une procédure légale, pour les besoins d'une procédure judiciaire.

Ces données ne seront ni vendues ni utilisées à des fins de marketing.

Elles seront conservées aussi longtemps que le permis ou le certificat d'urbanisme est valide. Pour les permis ou certificats d'urbanisme périmés, les données électroniques seront conservées sous une forme minimisée permettant au SPW ou à la commune de savoir qu'un permis ou certificat d'urbanisme vous a été attribué et qu'il est périmé.

Si la demande est introduite auprès d'un fonctionnaire délégué :

Vous pouvez gratuitement rectifier vos données ou en limiter le traitement auprès du fonctionnaire délégué.

Sur demande via un formulaire disponible sur l'ABC des démarches du Portail de la Wallonie, vous pouvez gratuitement avoir accès à vos données ou obtenir de l'information sur un traitement qui vous concerne. Le Délégué à la protection des données du Service public de Wallonie en assurera le suivi.

Monsieur Thomas Leroy

Fonction : Délégué à la protection des données du Service public de Wallonie

E-mail : dpo@spw.wallonie.be

Pour plus d'informations sur la protection des données à caractère personnel au SPW, rendez-vous sur l'ABC des démarches du Portail de la Wallonie.

Si la demande est introduite auprès d'une commune :

Vous pouvez gratuitement rectifier vos données ou en limiter le traitement auprès de la commune.

Vous pouvez gratuitement avoir accès à vos données ou obtenir de l'information sur un traitement qui vous concerne en contactant le responsable du traitement, le Délégué à la protection des données (ou Data Protection Officer- DPO) via courriel à l'adresse suivante :ou à l'adresse postale suivante :
.....
.....

Enfin, si dans le mois de votre demande, vous n'avez aucune réaction du SPW lorsque la demande est introduite auprès du fonctionnaire délégué, ou de la commune lorsque la demande est introduite auprès de la commune, vous pouvez introduire une réclamation sur le site internet de l'Autorité de protection des données (APD) : <https://www.autoriteprotectiondonnees.be/> ou contacter l'Autorité de protection des données pour introduire une réclamation à l'adresse suivante : 35, Rue de la Presse à 1000 Bruxelles ou via l'adresse courriel : contact@apd-gba.be